



ONTWIKKELINGSPLAN LANDSCHAPPELIJKE ELEMENTEN

Gemeente Someren

Hoofddocument

Datum: 9 november 2001
Project: 119-4
Status: Definitief
Opdrachtgever: Gemeente Someren

VOORWOORD

Door het college van Burgemeester & Wethouders van de Gemeente Someren is opdracht verstrekt aan Ingenieursbureau Van Nierop voor het opstellen van een ontwikkelingsplan van landschappelijke elementen.

Het Ontwikkelingsplan landschappelijke elementen stimuleert de inpassing van nieuwe elementen in het landschap. Het plan bouwt hiermee voort op de visie en de acties die in het landschapsbeleidsplan (Heidemij, 1997) worden genoemd. Inmiddels is de visie echter aan herziening toe op basis van nieuwe ontwikkelingen. Te denken valt hierbij aan de Reconstructie, de gebiedsvisies, natuurdoelenkaart en het Streekplan. Deze nieuwe ontwikkelingen zijn in het ontwikkelingsplan meegenomen en beschreven. Het rapport is zodanig ingedeeld dat het bestaat uit een hoofddocument waarin het beleid beschreven wordt en een 10-tal projectdocumenten waarin de acties worden uitgewerkt.

Gelijktijdig met dit plan werd door bureau van Nierop het “Beheerplan Landschappelijke Elementen” opgesteld. Dit plan behandelt het reguliere beheer van landschappelijke elementen (bermen, sloten, zandwegen, singels, houtwallen en lanen).

Voor dit project werd een begeleidingsgroep opgesteld, bestaande uit: J. Truijen en M. van der Els. Het rapport werd opgesteld door dhr. L. van Nierop en C. Zoon. Ingenieursbureau Van Nierop is een ieder die heeft bijgedragen aan het tot stand komen van dit rapport dankbaar voor de medewerking.

Eersel, 9 november 2001

Bureau van Nierop
B. Rythoviusdreef 6a
5561 TD Riethoven
e-mail: info@bureauvanierop.nl
Website: www.bureauvanierop.nl
Telefoon: 0497-535400

INHOUDSOPGAVE

1. Structuur van het ontwikkelingsplan landschappelijke elementen	1
2. Kennismaking met het landschap van Someren.....	1
3. Bestaand beleid van toepassing op Someren.....	3
4. Beleid in ontwikkeling (Reconstructie).....	6
5. Projecten natuur en landschapsbeheer.....	14
6. Literatuur.....	16

TABELLEN

Tabel 1 Terreintypen landschapsbeheerplan Someren 2001	1
--	---

FIGUREN

Figuur 1 Overzichtskaart met terreintypen.....	2
Figuur 2 Natuurdoelenkaart Someren	4
Figuur 3 Ruime jas gebieden.....	5
Figuur 4 Paraplunota	6
Figuur 5 Ligging werkgebieden Koepelplan.....	7
Figuur 6 Watersystemen Koepelplan	8
Figuur 7 Waterberging Koepelplan.....	9
Figuur 8 Waterdoelstellingen Koepelplan.....	10
Figuur 9 Verzuring gevoelige gebieden Koepelplan.....	11
Figuur 10 Cultuurhistorische, landschappelijke en aardkundige waarden Koepelplan	12
Figuur 11 Glastuinbouw 2000 Koepelplan	13
Figuur 12 Zonering natuur en landschap Koepelplan	14
Figuur 13 Ligging projecten.....	15

1. Structuur van het ontwikkelingsplan landschappelijke elementen

Het rapport is opgebouwd uit een hoofddocument waarin het beleid wordt weergegeven en de algemene kenmerken van de Gemeente Someren. In afzonderlijke deelrapporten worden projecten uitgewerkt waarin het beleid, de huidige situatie, de kansen en knelpunten voor dat project nader uitgewerkt en worden mogelijke actiepunten geformuleerd.

2. Kennismaking met het landschap van Someren

In de Gemeente Someren liggen de kerkdorpen Someren - Dorp, Someren - Eind, Someren - Heide en Lierop. Het plangebied omvat het gebied buiten de bebouwde kommen van de genoemde dorpen (zie figuur 1).

Het buitengebied van de Gemeente Someren bestaat uit een aantal oude agrarische gebieden ten oosten van de Aa, die in het westen begrensd worden door beboste heidevelden met vennen. De zuidzijde wordt vooral bepaald door grootschalige heideontginningen en hoogveenontginningen. De Zuid - Willemsvaart ligt langs de gehele oostgrens in het Aadal en is sinds kort grotendeels de oostelijke gemeentegrens.

In het plangebied komen de volgende landschappelijke elementen voor, die in beheer zijn bij de Gemeente Someren (zie tabel 1 en figuur 1):

Tabel 1 Terreintypen landschapsbeheerplan Someren 2001

LANDSCHAPPELIJKE ELEMENTEN (Gemeentelijk bezit)	LENGTE (km)	OPPERVLAKTE (ha)
Bossen (*)		1055.95
Natuurterreinen (*)		243.94
Overig terrein (*)		114.10
Bermen		85.5
Sloten	Ca. 200	
Houtige gewassen		173.52
- Houtwallen		
- Singels		
- Lanen, wegbeplantingen		
TOTAAL		1673.01

* Valt niet onder het Ontwikkelingsplan landschappelijke elementen. In de visie wordt wel aansluiting gezocht met de Bosnota 2000 (Ingenieursbureau van Nierop) en het landschapsbeleidsplan 1997 (Heidemij).

Daarnaast komen verschillende kleinere landschappelijke elementen voor zoals; bosjes, natuurlijke graslanden, solitaire bomen, bomenrijen. Deze zijn niet van de gemeente, maar eigendom van particulieren en natuurbeherende instanties zoals: waterschappen en Staatsbosbeheer. Deze elementen zijn in het kader van het "Beheerplan Landschappelijke Elementen" samen met de gemeentelijke eigendommen op een (digitale) kaart gezet en beoordeeld op hun waarde en onderhoudstoestand. Hiervan zijn echter op dit moment geen oppervlaktes en lengtes bekend.

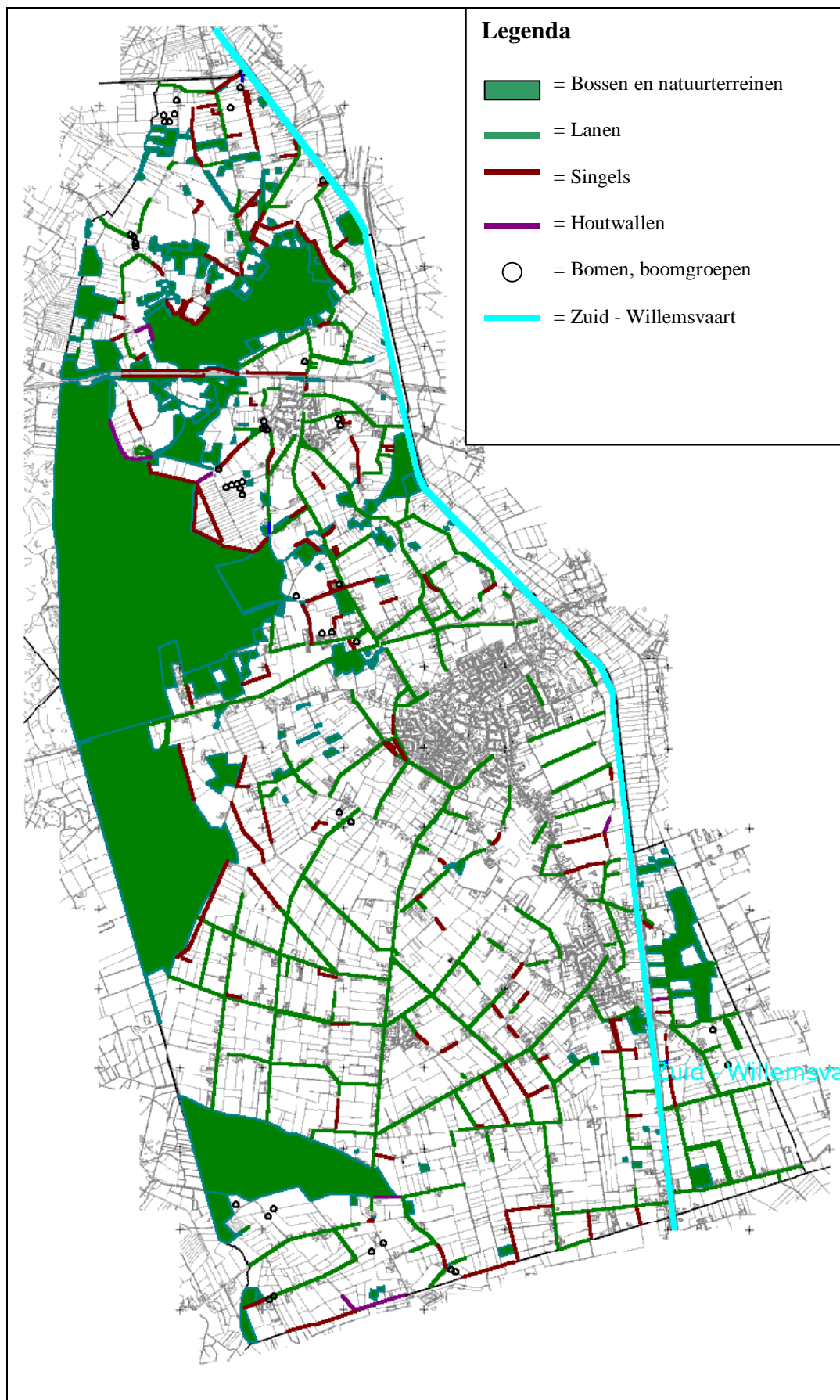

Figuur 1 Overzichtskaat met terreintypen

3. Bestaand beleid van toepassing op Someren

Landschapsbeleidsplan Someren 1997

Hierin worden de hoofdlijnen van de gewenste landschapsontwikkeling en behoud aangegeven. Ook worden er aandachtsgebieden voorgesteld, waar veel aan landschaps- en natuurontwikkeling gedaan kan worden.

Anno 2001 is er behoefte aan enige bijstelling van dit plan, mede door nieuw overheidsbeleid. Voor de meeste gebieden is in de projectenmap de hoofdlijn uit het Landschapsbeleidsplan weergegeven. Gewenste wijzigingen worden bij de desbetreffende gebieden in de projectenmap aangegeven.

Bestemmingsplan Buitengebied 1998

In het bestemmingsplan worden de gewenste ontwikkelingen in het buitengebied beschreven. Als voorbeeld kan genoemd worden: ontwikkelen van recreatie, stimuleren van beplanting, open houden van weidevogelgebieden, ontwikkelen van natuur. De huidige toestand en gebruik wordt vastgelegd in een bestemming. Toekomstige ontwikkelingen worden mogelijk gemaakt door wijzigingsbevoegdheden. Zo heeft een landbouwgebied dat als reservaatgebied begrensd is, een agrarische bestemming tot het moment dat het gebied aangekocht en ingericht wordt als reservaat. Op dat moment wijzigt de bestemming naar natuur.

Afzonderlijke landschapselementen worden niet allemaal in detail bestemd. Daardoor bestaat het risico dat ze verdwijnen, omdat ze onvoldoende planologische bescherming genieten. Om dat te voorkomen zijn er aanlegvergunningen opgenomen in de bestemming, waarin wijzigingen met betrekking tot de inrichting van het gebied aan een vergunning onderhevig zijn.

In het “Beheerplan Landschappelijke Elementen” is van de meeste landschapselementen een inventarisatie gemaakt, waardoor deze “op de kaart staan”. Te beschermen terreinvormen die geen landschapselement zijn, zoals steilranden, worden bij de desbetreffende gebieden in de projectenmap aangegeven.

Programma Beheer

In dit beleid wordt het relatienotabeleid, het natuurontwikkelingsbeleid (RBON) en de subsidiëring van natuurbeschermingsorganisaties voortgezet. De provincie heeft de regie van dit beleid nagenoeg geheel in handen.

De meeste (aankoopwaardige) reservaatgebieden, natuurontwikkelingsgebieden en beheersgebieden zijn reeds door de provincie begrensd middels “begrenzingplannen”. De provincie heeft nog wel een reserve aan hectares niet begrensd, die in bepaalde gevallen alsnog toegewezen kunnen worden. Mogelijk kunnen er in de toekomst ook nog nieuwe hectares begrensd worden, om de Ecologische Hoofdstructuur in te vullen. Alle reservaatgebieden, natuurontwikkelingsgebieden en beheersgebieden zijn op kaart weergegeven. Voor deze gebieden en de bestaande natuurgebieden en bossen stelt de provincie natuurdoeltypen op, die aangeven welk soort natuur in dat gebiedje de meeste kans maakt en daarom gestimuleerd zal worden (zie figuur 2). De rijksoverheid heeft alle natuurdoeltypen in Nederland vastgesteld (Handboek natuurdoeltypen) en een subsidiekader vastgesteld. In de projectenmap worden de natuurdoelen verder uitgewerkt bij de desbetreffende gebieden.

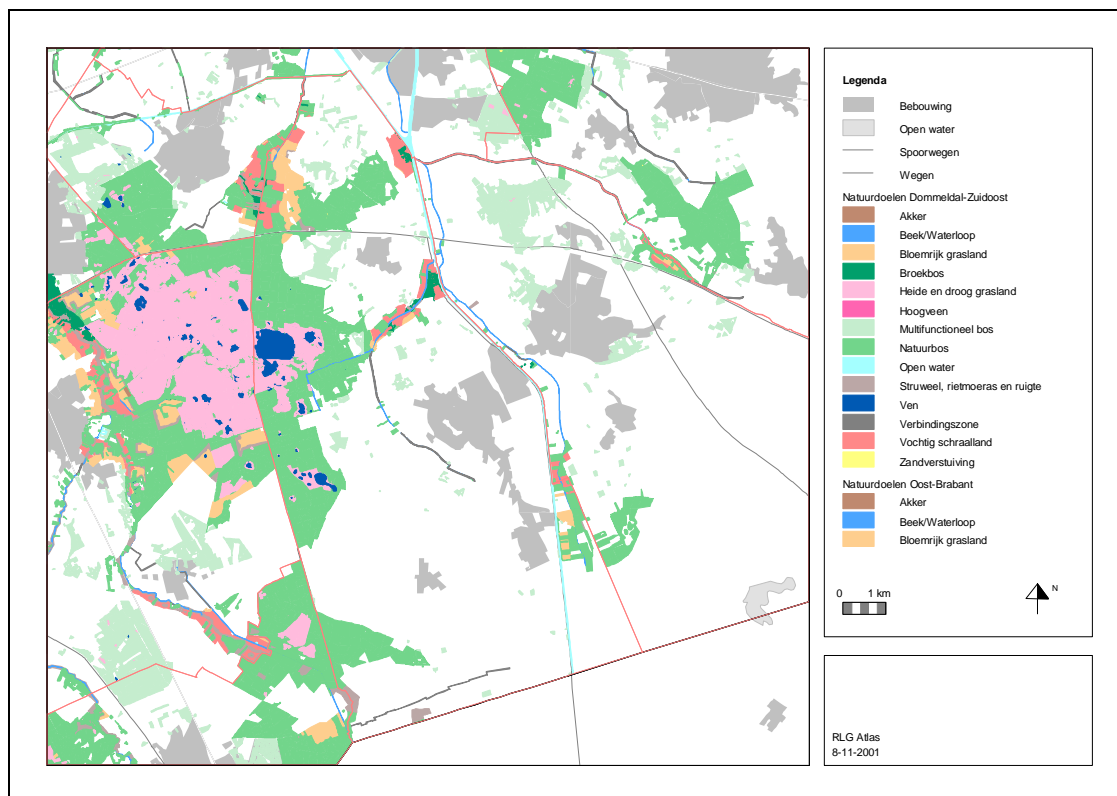

Figuur 2 Natuurdoelenkaart Someren

Met de Subsidieregeling Natuurbeheer kunnen eigenaren (ook particulieren) een bijdrage krijgen voor het beheer van begrensde natuurterreinen en bossen. Ook een omvormingsubsidie (inrichting) is mogelijk.

Met de Subsidieregeling Agrarisch Natuurbeheer kunnen particuliere eigenaren van landbouwgrond een bijdrage krijgen voor beheer van natuurwaarden in agrarisch gebied. In de begrensde beheersgebieden kunnen eigenaren ten alle tijden op die percelen een beheerssubsidie aanvragen. In de zoekgebieden “Ruime jas” slechts voor een beperkt aantal hectaren (zie onderstaande tekst). Er wordt in bovengenoemde regelingen gewerkt met een aantal mogelijke beheerspakketten per natuurdoeltype.

Begrenzingsplan Ruime jas zoekgebieden Noord Brabant (2000)

In totaal is in Brabant 594 ha beheersgebied beschikbaar in “ruime jas” zoekgebieden. Dit heeft betrekking op de begrenzing van een restant beheershectaren uit het quotum voor de inzet van beheersgebieden in de EHS (voorheen RBON). In de Gemeente Someren zijn twee gebieden aangewezen als zoekgebied “ruime jas beheersgebied”: Den Oeterd (Aadal ten westen van de Zuid - Willemsvaart) ten behoeve van planten en de Diepenhoek (in het zuiden) als weidevogelgebied. Bij de desbetreffende projecten wordt dit verder uitgewerkt.

In deze zoekgebieden geldt: “wie het eerst komt, die het eerst maalt”. Als de voor heel Brabant beschikbare hectares per type kerngebied aangemeld zijn voor een beheerssubsidie, dan is de koek verdeeld. Als eigenaren in andere gebieden in Brabant zich eerder aanmelden, bestaat daarom de kans dat er geen hectares voor deze gebieden meer beschikbaar zijn

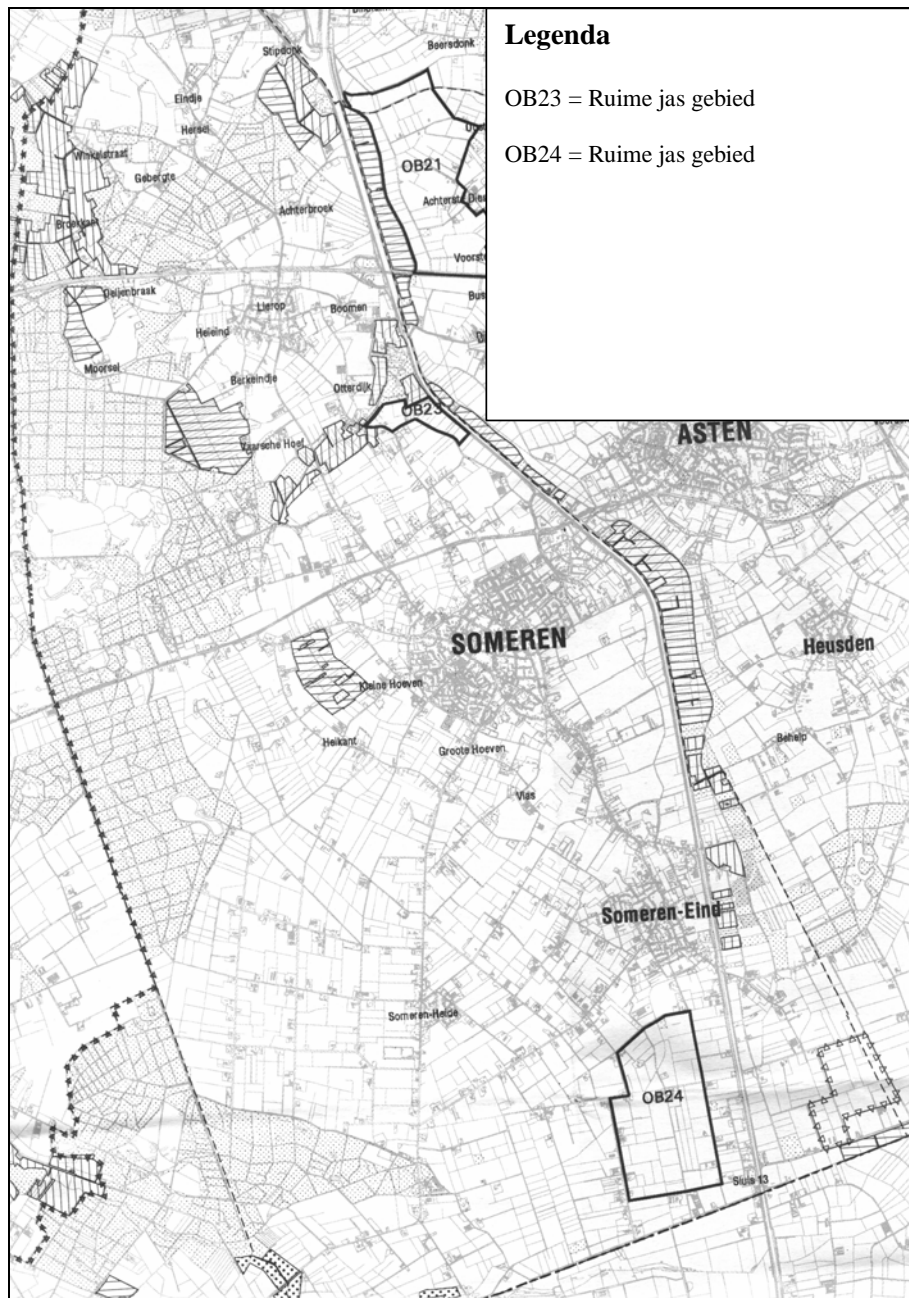

Figuur 3 Ruime jas gebieden

Grensoverschrijdend beleid

Voor het westelijk deel van de gemeente vormt het Plan van Aanpak voor Herstel van de Strabrechtse heide, Beuven en omgeving een belangrijk gegeven. Hierin worden vooral hydrologische maatregelen beschreven, maar ook onderzoek naar maatregelen voor aanpassing grondgebruik om de waterkwaliteit van de Peelrijt te verbeteren, zodat deze weer als vanouds in het Beuven zou kunnen uitlopen. Verder worden maatregelen genomen voor waterconservering bij Moorsel, in het dal van de Vleutloop, onderzoek naar vernatting van het Meerven en vermindering van de drainage van de kleine Aa. Voor het zuidelijk gedeelte van de gemeente is van belang welk beleid gevoerd wordt in de Midden - Limburgse gemeenten Weert en Nederweert.

Dit beleid is o.a. geformuleerd in de Paraplunota Midden - Limburg West (figuur 4) en het herziene waterhuishoudingsplan van Limburg.

Daarin wordt aangegeven dat gestreefd wordt naar grote complexen bos- en natuurgebied bij Hugterbroek en dat het voedingsgebied van de Sterkselse Aa daarin beschermd zal worden. De Grootte Peel zal vergroot worden tot aan de zuidoostpunt van Someren. Tussen deze grote natuurgebieden wordt een natte verbinding via de Kievitsloop ontwikkeld ongeveer op de gemeentegrens. De landbouwgebieden daartussen heeft men de functie gegeven van weidevogelgebied, schoon intrekgebied voor de Sterkselse Aa en hydrologische bufferzone voor de Grootte Peel. Daarvoor wordt gestreefd naar vochtige open graslandgebieden.

Bij diverse projecten in de map is aangegeven dat er grensoverschrijdende aspecten bij betrokken zijn.

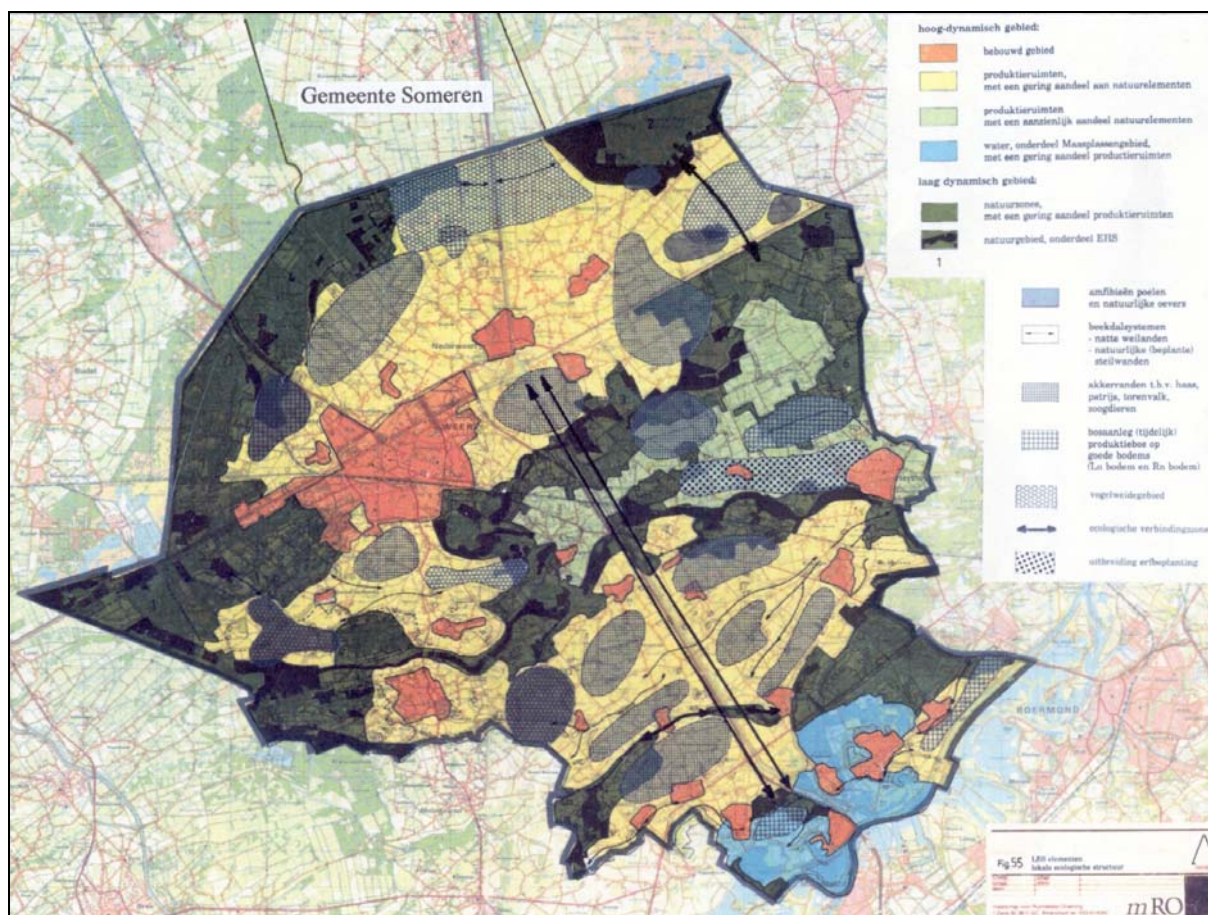

Figuur 4 Paraplunota

4. Beleid in ontwikkeling (Reconstructie)

De Wet Reconstructie Concentratiegebieden zal naar verwachting in 2002 in werking treden. De provincie Noord - Brabant heeft daartoe de nota "Reconstructie aan zet" opgesteld, waarin ze aangeeft wat ze van de regionale reconstructiecommissies verwacht en wat de provincie zelf zal doen om de doelen te bereiken. Op basis van de nota zullen Reconstructieplannen opgezet worden, die bindend zullen zijn voor grondgebruikers. Een groot deel van de plannen zijn gebouwd op reeds bestaand beleid, maar er zullen zeker aanscherpingen en wijzigingen voorkomen.

Someren ligt voor de reconstructie in de reconstructie “De Peel”. Direct ten westen van Someren ligt echter de regio Boven - Dommel. Het reconstructieplan van Boven - Dommel is voor een aantal grensoverschrijdende aspecten (Strabrechtse heide) voor Someren van belang. Voor de financiering van ontwikkelingen is voor Someren nog van belang dat het gedeelte van het Aadal ten oosten van de Zuid - Willemsvaart in het werkgebied van de Europese regeling de Peelvenen ligt.

Direct ten zuiden ligt Nederweert, waarvoor ook een reconstructieplan opgezet gaat worden. Als Pilotproject voor de Reconstructie is Nederweert al enige tijd aan het proefdraaien met projecten.

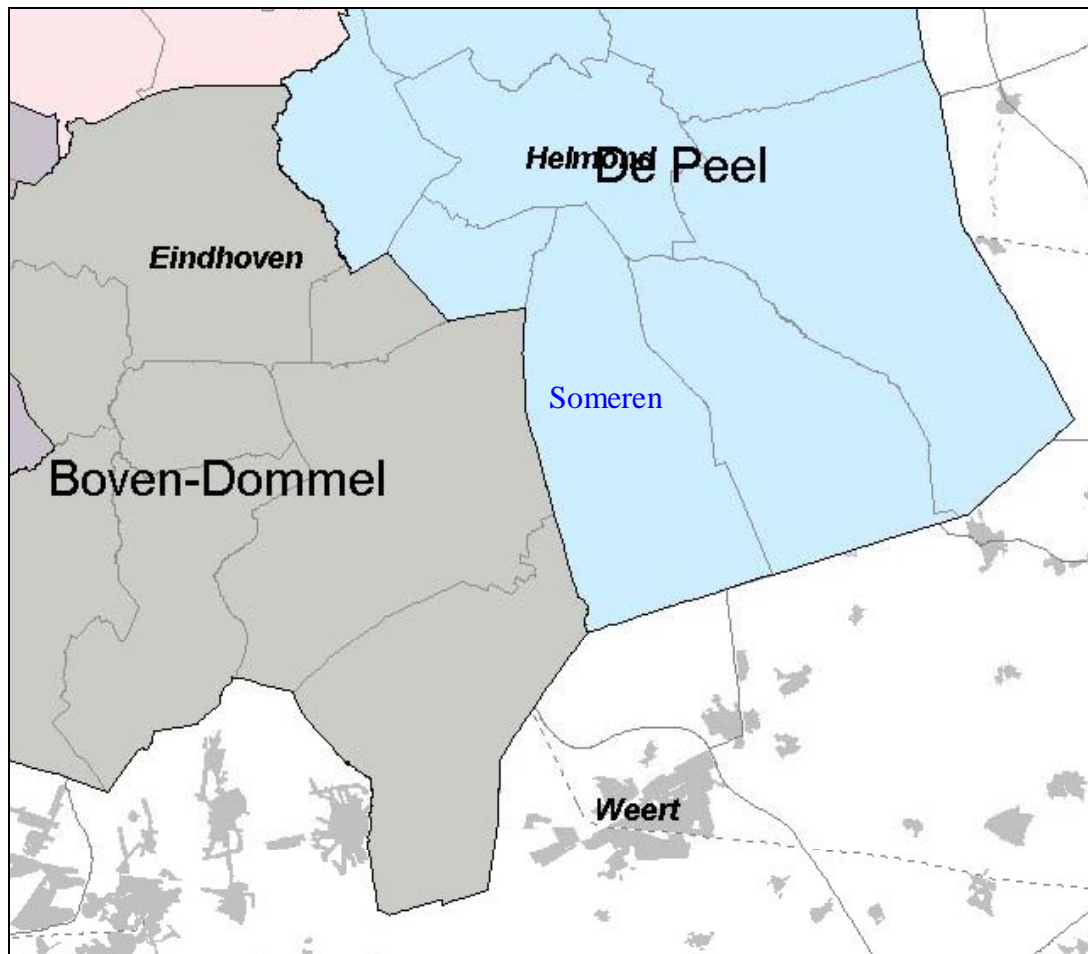

Figuur 5 Ligging werkgebieden Koepelplan

Belangrijke thema's uit de reconstructie worden hier kort aangestipt.

Water

De waterscheiding tussen de Dommel en de Aa ligt van noord naar zuid door de gehele Gemeente Someren heen (figuur 6). Daardoor heeft de gemeente te maken met twee waterschappen (de Aa en de Dommel) en met twee stroomgebiedsplannen en een reconstructieplan.

Voor waterberging (figuur 7) zijn de meeste beekdalen in Someren zoekgebied: Vleutloop, Kleine Aa, Aa, Peelrijt, Sterkselse Aa. Ook een tweetal voormalige moerassen (Meerven en Diepenhoek) vormen zoekgebied

De doelstellingen voor de watersystemen (figuur 8) om de achteruitgang van natuur tot staan te brengen hebben in Someren het grootste gewicht aan de gehele westzijde met het Beuven als “natte natuurparel” en in het noorden (dal van de Vleutloop / Goorloop).

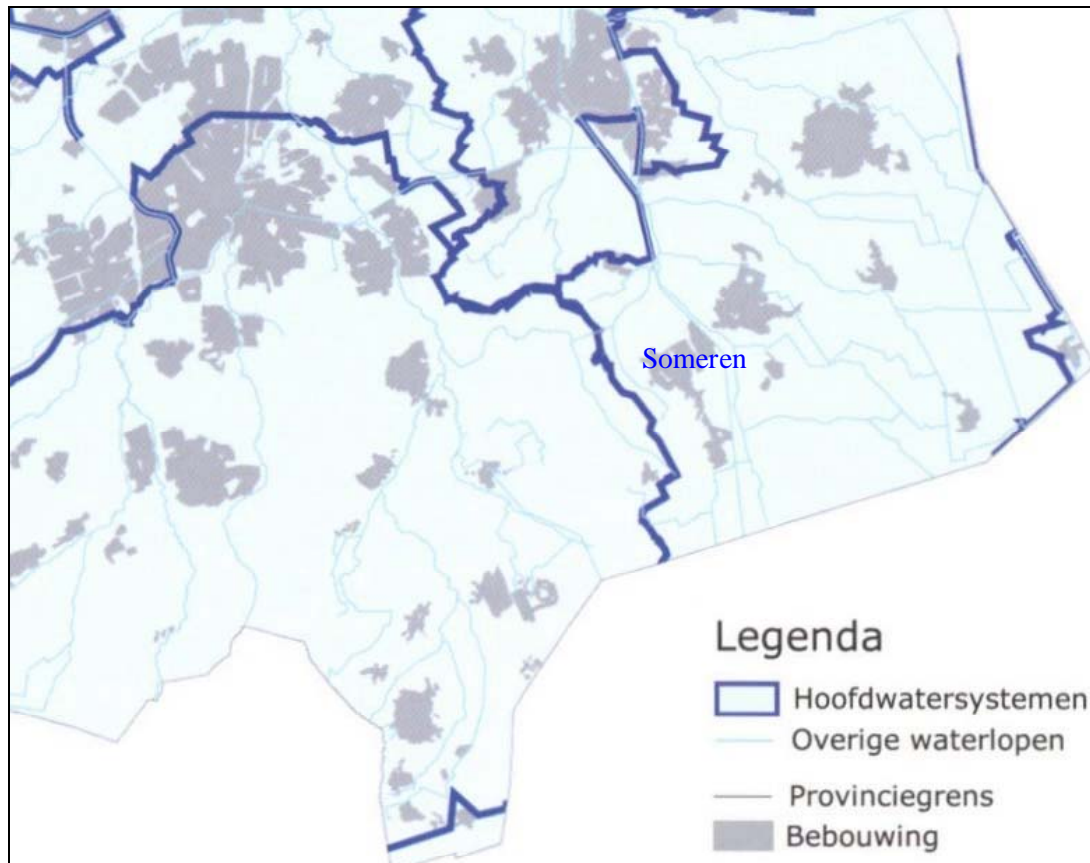

Figuur 6 Watersystemen Koepelplan

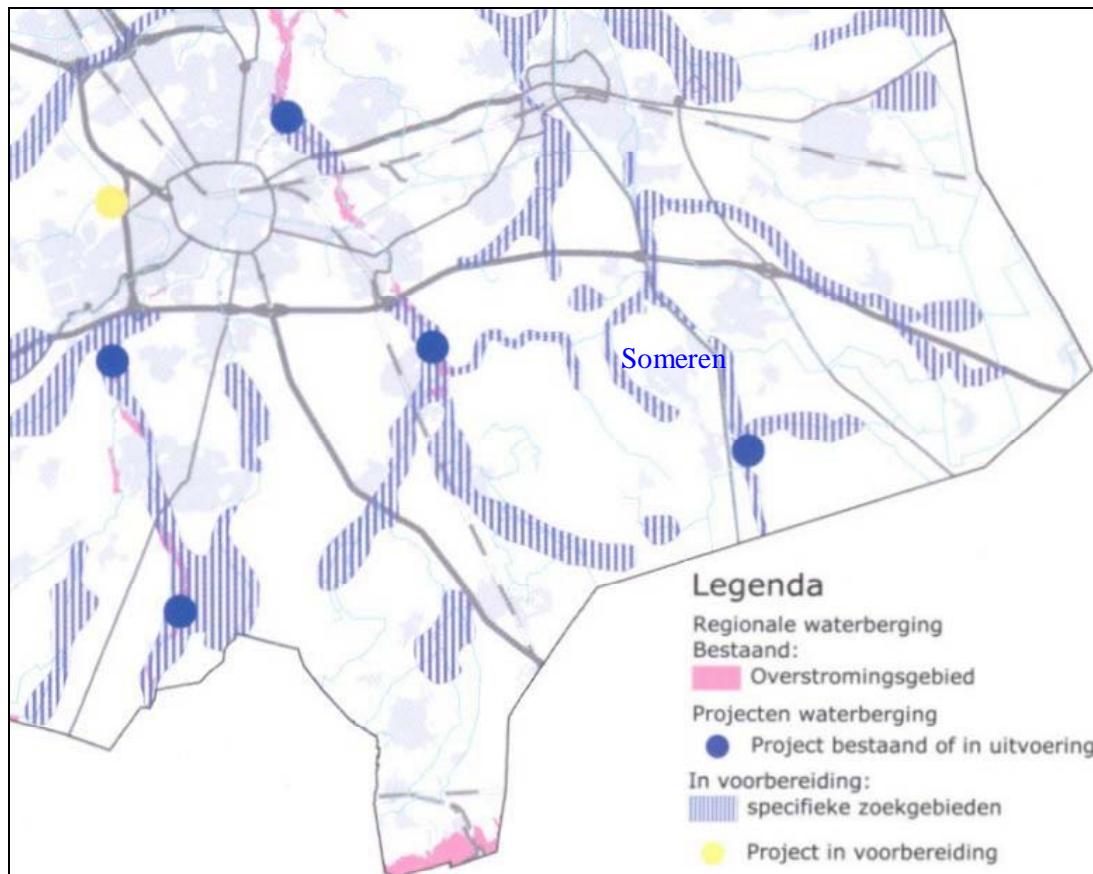

Figuur 7 Waterberging Koepelplan

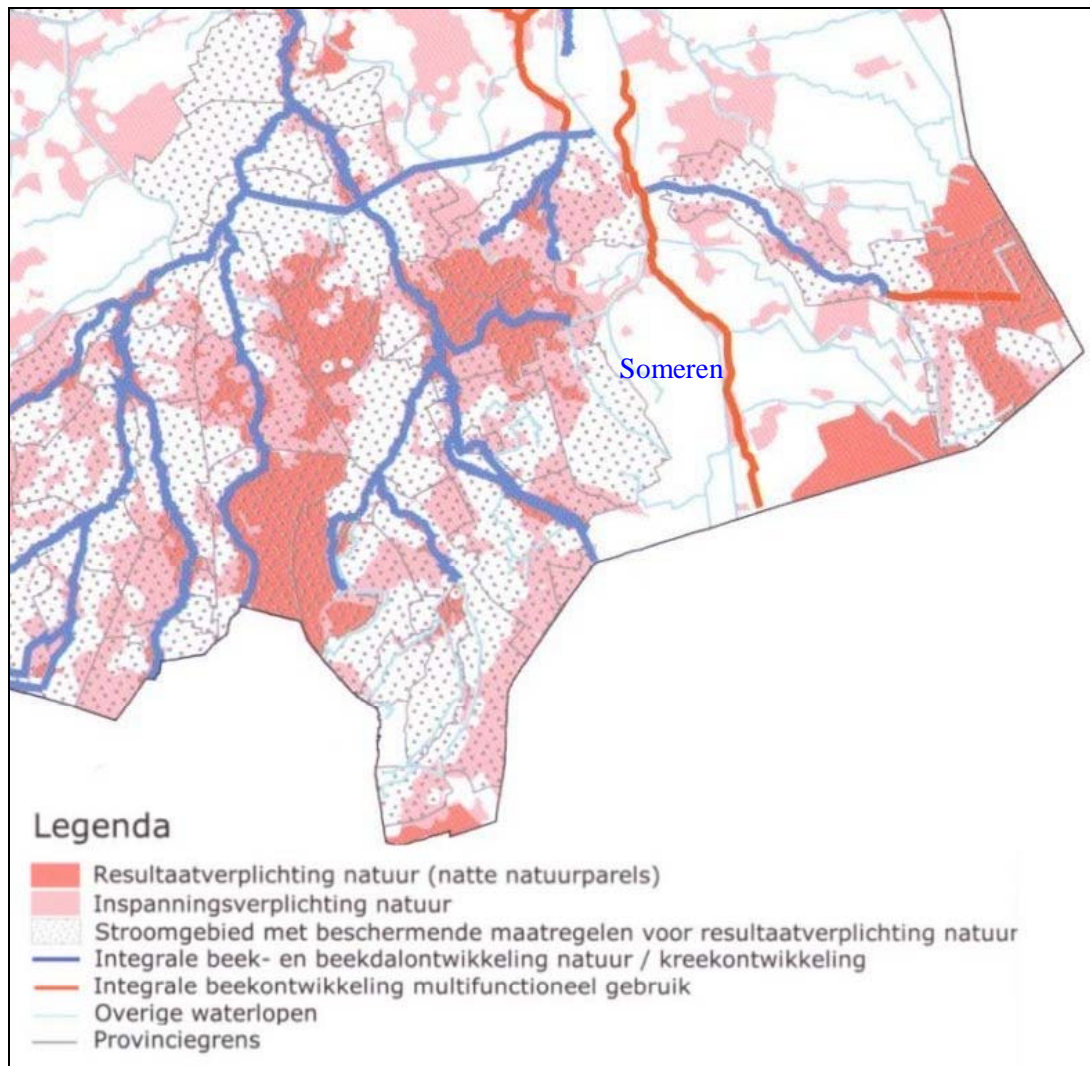

Figuur 8 Waterdoelstellingen Koepelplan

Verzuring

De reconstructieplannen zullen maatregelen stellen om het probleem van verzuring tegen te gaan (technische maatregelen, inkrimping veestapel en zonering). In het kader van zonering is het van belang dat alle grote bos- en natuurgebieden aan de westzijde van Someren (figuur 9) zeer kwetsbaar zijn voor verzuring als gevolg van hun afhankelijkheid van regenwater. De beekdalen zijn, door buffering vanuit grondwater, beduidend minder kwetsbaar en kunnen daarom ook beter duurzaam ingepast worden in een agrarisch landschap.

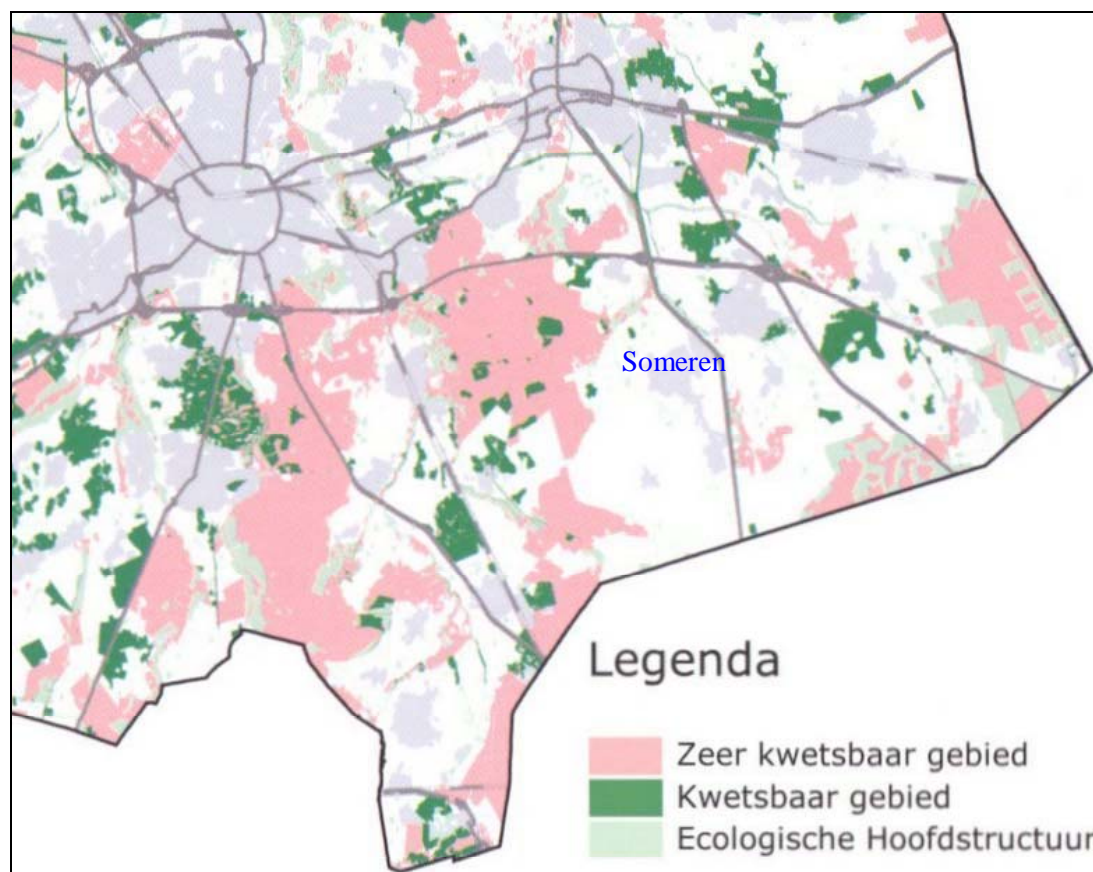

Figuur 9 Verzuring gevoelige gebieden Koepelplan

Landschap

De cultuurhistorische, landschappelijke en aardkundige waarden die in Someren een rol spelen zijn (figuur 10):

- de Lieropsche heide met het Beuven en Meerven. Dit gebied heeft een zeer hoge historisch landschappelijke waarde en een hoge aardkundige waarde. Het is daarom aangewezen als nationaal belangrijk gebied in de nota Belvédère.
- de hoge verwachting voor aardkundige waarden van de oude cultuurlandschappen van Someren - Eind in het zuiden tot Hersel in het noorden en de hoge randen van de oude beekdalen zoals de Kleine Aa.

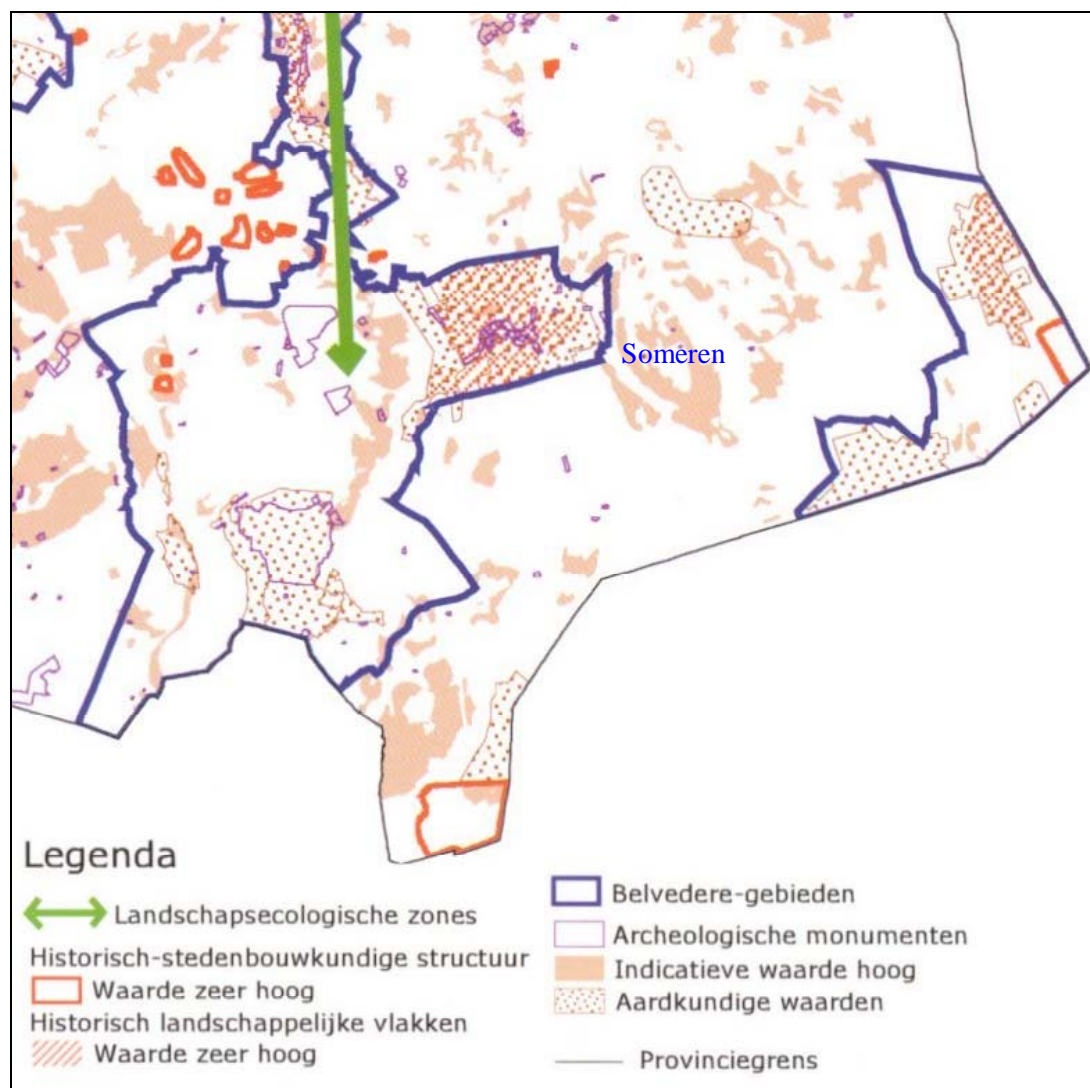

Figuur 10 Cultuurhistorische, landschappelijke en aardkundige waarden Koepelplan

Landbouw

Voor de landbouw zijn in de reconstructie enkele thema's belangrijk voor Someren.

Zo zijn er glastuinbouwgebieden aangewezen met verschillende status (figuur 11).

- bestaande vestigingsgebieden ten oosten van het dorp Someren en ten westen van Someren - Eind. Deze gebieden zijn een feit, maar met name die bij Someren geeft wrijving bij het behoud van de restanten van het Aa dal ten westen van de Zuid - Willemsvaart.
- doorgroeigebieden zoals tegen de noordrand van het dorp Someren. Deze locatie kan de wens van de gemeente voor een landschappelijke ontwikkeling ten behoeve van recreatie tussen het dorp en de bossen in de weg staan. De gemeente zelf ziet deze gebieden niet als doorgroeigebieden.
- zoeklocatie projectvestiging in het grootschalige gebied ten zuiden van Someren - Eind (Diepenhoek). Deze locatie staat haaks op alle beleid om dit gebied open en landelijk te houden, zoals blijkt uit het zoekgebied Ruime jas voor weidevogels en is reeds komen te vervallen.

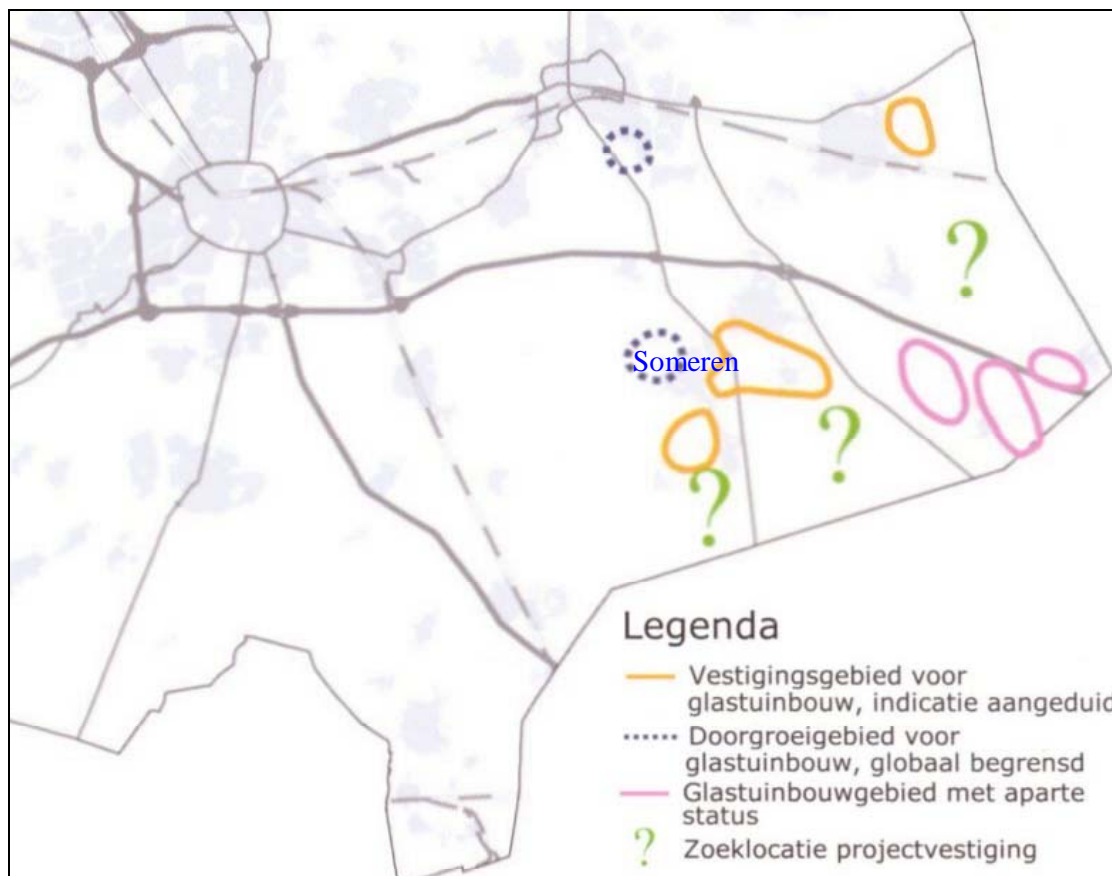

Figuur 11 Glastuinbouw 2000 Koepelplan

In Someren waren in beginsel geen varkensvrije zones voorzien. Juist buiten de gehele zuidgrens lagen vastgestelde en uit te werken varkensvrije zones. Inmiddels is het gebied ten oosten van de Zuid – Willemsvaart aan de grens met Nederweert aangegeven. De zones kunnen de kansen voor behoud van open weidevogelgebieden (melkveehouderijen) langs de zuidgrens vergroten. Hierdoor is de kans voor weidevogelgebieden in het zuiden van de gemeente (Diepenhoek en in het Broek) ook groter.

Recreatie

Voor de recreatieve ontwikkeling van Someren is van belang dat in de reconstructie de volgende recreatievormen het meest kansrijk geacht worden voor de regio De Peel:

- toervaart (Zuid - Willemsvaart).
- landschappelijk ingepaste kleinschalige recreatie (culinair en gezondheid).
- zeer kleinschalige, rustige, extensieve verblijfsrecreatie (bij de boer, natuurcamping, losse aanlegplaatsen).
- verblijfsvoorzieningen die gericht zijn op ontspannen in de landelijke omgeving.

Zonering functies

De hiervoor genoemde afwegingen in het buitengebied hebben geleid tot een voorstel voor zonering van de functies natuur en landschap aan de ene kant en landbouw en stedelijke functies aan de andere kant.

Grote complexen natuur en waardevol landschap worden voorgesteld om meer samenhangend te ontwikkelen en te beheren, genaamd Regionale Natuur- en Landschaps Eenheden (RNLE). De Strabrechtse heide met uitlopers over Gebergten, Somerensche heide, Kleine Aa en Peelrijt is zo'n gebied. De agrarische gebieden die hierin liggen zijn aangeduid als:

- van strategisch belang voor de ontwikkeling van de RNLE. Deze liggen bijvoorbeeld aan weerszijden van het dal van de Kleine Aa, rond Hersel en tussen de Gebergten en de Zuid - Willemsvaart.
- leefgebied voor kwetsbare planten en dieren. Hieronder wordt verstaan bijvoorbeeld: weidevogels (in het zuiden Diepenhoek, in het Broek en Meerven) en struweelvogels (in de halfopen gebieden tussen de grote bossen ten zuiden van Boksenberg, omgeving Peelrijt en benedenloop van de Vleutloop).

De bestaande natuur- en bosgebieden en de begrensde reservaatgebieden vallen onder Natuur.

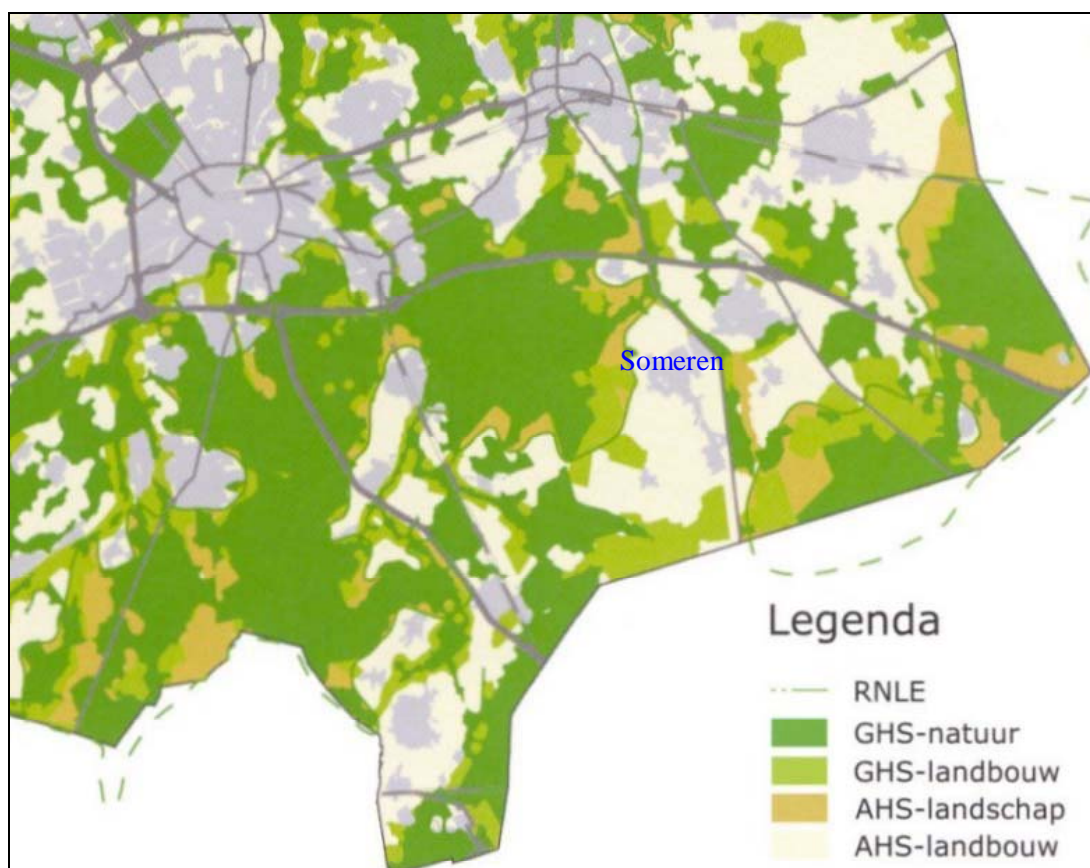

Figuur 12 Zonering natuur en landschap Koepelplan

5. Projecten natuur en landschapsbeheer

In een ruime hoeveelheid rapporten worden de visies en bedoelingen voor natuur- en landschapsherstel beschreven (zie voorgaande paragrafen). Door middel van projecten, wordt er naar gestreefd voor afgebakende thema's of gebieden, tot uitvoering van het beleid te komen. De bedoeling is om de daarvoor bestemde fondsen en regelingen optimaal te gebruiken voor het buitengebied van Someren. Projecten of delen daarvan kunnen ingediend worden door de gemeente en anderen bij de regelingen die op dat moment van kracht zijn.

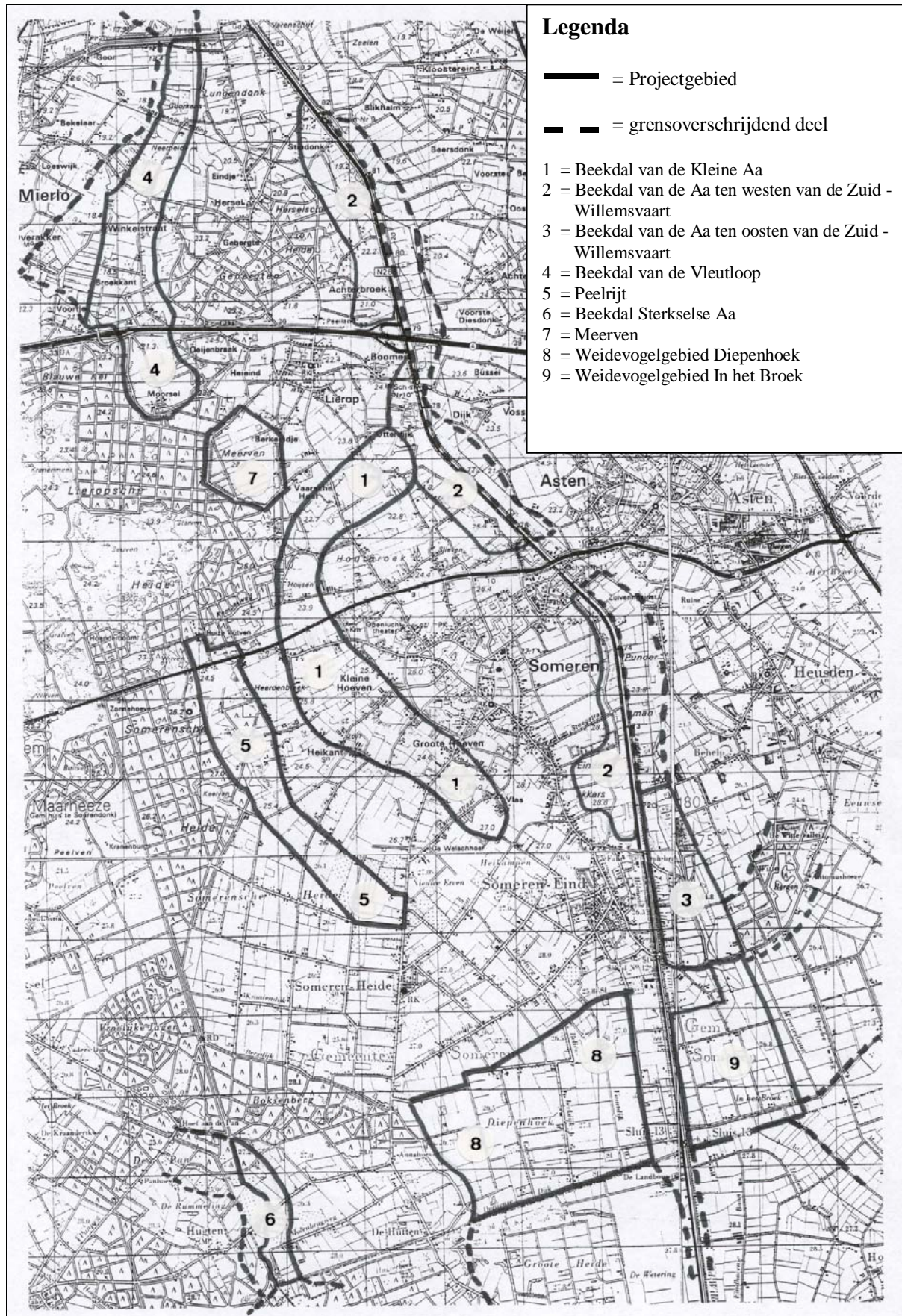

Figuur 13 Ligging projecten

De beschrijvingen die hier gegeven worden kunnen als basis dienen voor aanvragen. De gemeente kan particulieren deze tekst ter beschikking stellen ten behoeve van particuliere aanvragen. Bij elke daadwerkelijke aanvraag of actie zullen de specifieke gegevens voor die situatie nog wel toegevoegd moeten worden. Men kan hierbij denken aan: eigendomssituatie, oppervlakte, streefbeeld eigenaar en maatregelen. De projecten zijn in afzonderlijke deelrapporten weergegeven. In figuur 13 worden negen projectgebieden onderscheiden. Daarnaast is voor kleine particuliere bosjes een apart themaproject onderscheiden. Per project worden in de map de volgende thema's toegelicht:

Begrenzing

- Het projectgebied of de ligging van de objecten

Huidige situatie

- Huidige natuurwaarde en landschapswaarde: een beschrijving van de voorkomende waarden.
- Reeds geplande ontwikkelingen (overheidsbeleid, gemeentebeleid): behandeld worden de overheidsnota's voor zover van toepassing op het projectgebied. Daar waar noodzakelijk is van het projectgebied een deel van de visiekaart uit het landschapsbeleidsplan opgenomen.
- Huidige bestemmingen: beschrijving van het bestemmingsplan voor dit gebied.

Ontwikkelingsvisie

- Gewenste ontwikkelingen: gebaseerd op knelpunten en kansen voor natuur en landschap, die geconstateerd zijn bij recent terreinbezoek
- Gewenste bestemmingen: aangegeven worden wijzigingen die in de toekomst bij het vernieuwen van het bestemmingplan kunnen worden meegenomen.

Realisatie

- Mogelijkheden voor subsidie: aangegeven wordt waarvoor en door wie natuur- en landschapssubsidie aangevraagd kan worden.
- Acties voor de gemeente: actiepunten, uitgewerkt met argumenten, actoren en maatregelen.

6. Literatuur

- Gewest Midden - Limburg, 1995. Paraplunota Midden - Limburg West.
- Provincie Noord - Brabant, 2000. Natuurdoelenkaart.
- Provincie Noord - Brabant, 2001. Reconstructie aan zet. Koepelplan Reconstructie Concentratiegebieden.
- DLG Noord - Brabant, 2000. Begrenzingsplan Zoekgebieden Ruime jas.
- Ministerie LNV, 2000. Programma beheer.
- Ministerie LNV, 2000. Subsidieregeling SAN en SNB.
- Heidemij, 1997. Landschapsbeleidsplan Someren.
- Gemeente Someren, 1998. Bestemmingsplan Buitengebied Someren.
- Gemeente Someren, 2001. Beheerplan Landschappelijke elementen.
- Projectgroep Strabrechtse heide, Beuven e.o., 2000. Plan van aanpak Herstel Strabrechtse heide, Beuven en omgeving.
- Provincie Limburg, 1995. Evaluatie en actualisatie Waterhuishoudingsplan Limburg.

Bij de verschillende projecten dient met diverse aspecten rekening gehouden te worden. Deze aspecten komen terug in de vorm van actiepunten. Het belang van het thema wordt uitgedrukt door het aantal kruisjes. Desgewenst kan van gelijksoortige actiepunten uit verschillende projecten een nieuw project opgezet worden. Project 10 (kleine particuliere bosjes) is hiervan een uitgewerkt voorbeeld.

PROJECT	1	2	3	4	5	6	7	8	9
Thema vvv									
Grensoverschrijdend project		x	xx	xx	x	xxx		x	xx
Nederweert						Xx		x	x
Weert						Xx			
Heeze					x				
Maarheeze						Xx			
Mierlo				xx					
Helmond				x					
Asten		x	xxx						Xx
Belvédère gebied (nationaal waardevol)	x				x		X		
Archeologische waarden verwacht	xx	xx	x	xx					
Herstel beekdal	xx	x		xx		xx			
Behoud reliëf (steilranden)	xx	xx		xx		xx			
Behoud kavelpatroon	xx	xx		xx			X		
Waterschap de Aa	x	x	x				X	x	X
Waterschap de Dommel				x	x	x			
Waterconservering	xx		xxx	x	x	x	X	x	Xx
Waterkwaliteitsverbetering				Xx	xxx	xx			
Verminderen drainage	x			x	xx		X	x	X
Vernatten			x	x	x	x	Xxx	x	X
Natuurlijke oevers hoofdwatgang	xx			xx	xx	xx			

PROJECT	1	2	3	4	5	6	7	8	9
Thema vvv									
Bestaande recreatie regionaal belang	X				xx				
Bestaande recreatie lokaal belang	xx	xx	x	x	x				
Recreatie ontwikkeling	xx				Xx				
Reservaatsgebied (Natuurbeheer)	Xx	X	xx	Xx					
Beheersgebied (Agrarisch natuurbeheer)	Xx	X		X			xxx		X
Ruime jas beheersgebied	X	x						xx	Xx
Natuurontwikkelingsgebied						xx			
Regionale Natuur Landschap Eenheid (RNLE)	X	x		X	x		xx		Xx
GHS natuur	X	x	xxx	xx		X			
GHS landbouw	x	x		xx	xx	Xx	X	Xxx	xxx
AHS Ontwikkeling landbouw	X	xx						x	X
AHS landschap	xx	x					X		
Particuliere bosjes (project 10)	x	x		x		x			
Perceelsranden	xx	xx		xx	x	xx		xx	Xx
Waardevolle bermen en sloten (gemeente)	x	x	X	x	x	x		x	X
Wegbeplanting (gemeente)	xx	xx		xx		x			
Kavelgrensbeplantingen	xxx	xxx		xxx		xxx			
Herstel poelen	xxx								
Aanleg poelen	xxx	xx	Xx	xxx	xx	xx	Xx		
Zandwegen	xx	xxx	X	xx	x	x	X	x	X
Bos- heide natuur	xx		Xx	xx	xx	xx			
Struweelvogels	xx	xx	Xx	xx	xx	xx			
Weidevogels							Xxx	xxx	Xxx